朝鮮日報 朝刊

本紙朝夕刊十二面

株式會社 朝鮮日報社

社說

歐洲政局의危機增大
—獨逸의不干涉委員會脫退—

一

最近數日 動亂西班牙를 中心으로하야 發生한 事態는 正히 大戰前夜와가튼 印象을 깁게한바잇다。西班牙의 人民戰線派의 爆擊機가 나치스獨逸의 가장精銳한 포케트戰艦 도이취란드號를 公然히 襲擊하야 九十七名의 死傷者를 냇데 對하야 獨逸海軍이 報復的으로 알메리아港을 砲擊하야 全市街를 灰燼에 歸케 하엿다는 이 事件은 執拗한敵意와 反感이 極度에達한 爆彈的行爲라고만보기에는 너머나 重大한事態라고할수 잇다 大戰當時루시타니아號 沈沒事件이 獨逸의 死命을制하고米國의 聯合國加擔의 動機가되엿든것을 想起하야 獨伊兩國이이 事件을 契機로하야 不干涉委員會에서 事實上脫退한 現實에서 볼때에 西班牙動亂은 이제바야흐로 國際的規模로 擴大되는過程에 드러간것이라고 볼理由가 만타할것이다。

二

獨伊兩國이 살라망카市의 叛軍政權을 援助하야 人民戰線派의 敵對立場에 선데對하야 英佛兩國의 斡旋으로 成立되고過去八個月間不卽不離의 關係로支續된 不干涉委員會가 할수잇는 일은 될수잇는대로 獨伊兩國의 積極的 救軍援助를 阻止하는것이 最大限의 目標엿다 그러나 今回人民戰線派의 飛行機가 公然히 獨逸海軍의精銳 도이취란드號를 爆擊한結果、獨逸은 公然히 政府軍人民戰線派에對하야 挑戰할수잇고 不干涉委員會를사보타즈할理由를 發見케된것이다 人民戰線派가 主張하는것은 獨伊兩國의 軍艦이 政府軍側의 商船을 爆擊沈沒한때문이라고함으로 어느쪽에挑戰의 責任이먼저 잇는가하는것은 吾人으로서 判斷키어려운일이다 昨年七月 西班牙動亂勃發以來 人民戰線派對獨伊兩國關係가 繼續的으로 戰爭狀態에 잇섯다는것은 否認할수도업는 儼然한事實이라할것이다。이儼然한 敵對關係가잇슴에 不拘하고 中立的인 英佛으로더부러 連帶責任을지고 不干涉委員會에 列席하엿든 獨伊兩國의二重的態度와政府軍을 援助하는蘇聯의二重的態度를 想起하면 不干涉委員會가얼마나危險한게임을 하고잇는가에 一驚치안흘수업다

三

드리켜 西班牙人民戰線派에對한 獨伊兩國의公然한 攻擊的態度에比하야 英佛兩國의態度를보건대 이現狀維持的인兩國은 依然히 다름질치는 獨伊兩國을不干涉委員會라는 制動機속에먼추게함으로서 西班牙動亂이 兩派의氣盡脈盡하는結果 自然的으로解決되기를希望하는 消極態度이다 過般의 英政府의休戰案이有耶無耶化한今日一定한地帶에잇서 西班牙의兩交戰團體가 一切의戰鬪行爲를 保留할것을 內容으로한 安全地帶案과 海上監視를 不干涉協定諸國이 地域分擔으로하지안코 連帶責任으로 하자는것을 內容으로한 連帶責任案이 다시 英佛兩國의 손으로提唱되고 잇다。그러나 이에對하야 獨伊兩國은 自國艦船의 安全保障確保를理由로하야 侵犯될時는 反擊一擊을 拒否하고잇다。이에加하야 하라는 防衛論으로서 英佛의提議는 政府軍의 勝利를 切願하는點에 잇서서 叛軍의 勝利를 切願하는 獨伊에 못하지아니한 熱願에 此案을 「侵略者에 對한 妥協」이라고하야 反對하는것은 味잇는 對照라할것이다 이러한 不干涉委員會의 矛盾의 增大는 곳 歐洲政局의 危機增大를 意味하는것이니 獨伊蘇의 積極的態度에對하야 英佛의 消極的態度가 一定條件下에서 激變되는 事態에 直面할時는 西班牙內亂은 卽時歐洲大戰으로 擴大될것이다

大藏大臣銓衡難으로 二日中組閣은遂未成
兒玉謙次氏藏相就任固辭
組閣完成은結局三日?

近衛公

【東京電話同盟】近衛公은 時局의 重大性에鑑하야 一日이라도 빨리 組閣을 完了하고 政局의安定을期하고저 閣僚銓衡을急히하야 남은 大藏、外務、商工、拓務四閣僚候補者에 對하야 電話其他로써 入閣交涉을進行中인데 될수잇스면 二日中에는 全閣僚의 面貌를決定하고 三日午前中에는 親任式을 擧行하고저 努力中이다 그런데 當初부터 重點을둔藏相에는 前正金頭取兒玉謙次氏를 適任者로 交涉을 進行한바 同氏는 財界其他各方面의 意向을 徵한結果 藏相就任을 固辭하는模樣임으로 組閣工作은 目下停頓狀態에 陷入하엿다 藏相이 決定되면 他閣僚人選은 比較的容易하게進捗될模樣이나 藏相의銓衡이 右와가튼事情으로잇기때문에 남은 四閣僚의面貌는 二日中에決定함은 困難視되여 組閣은境遇에依하야는 三日午前에 延期될것이라觀測된다 二日午後十時까지 決定된閣僚는 如左하다

杉山陸相 永井拓相 米內海相 有馬農相 馬場內相 中島鐵相 鹽野法相 安井文相

首相 近衛文麿
內相 馬場鍈一
海相 米內光政
陸相 杉山元
法相 鹽野季彥

文相 安井英二
遞相 永井柳太郎
鐵相 中島知久平
農相 有馬賴寧
內閣書記官長 風見章
法制局長官 瀧正雄

近衛公의態度에 民政黨側疑義
緊急代議士會召集

【東京電話同盟】民政黨은 二日午後一時부터 本部에 政務調査會를 열고 櫻井會長外六十八名出席하야 政務調査의 根本方針에 對하야 櫻井會長의 提議에 依하야

一、政黨獨自的方針에 則하야現下重要政策具體化에 努力할것
一、移動政務調査會座談會及街頭調査會를 開催하고 輿論을 基礎로한 政務調査의 實을擧할것
一、各部門의 部長은 理事部員과 協力하야 速히成案을 어들것

을 決定한後近衛公의 組閣方針이 問題되여 百瀨、高橋(守)、木檜、岡崎、牧山諸氏로부터 近衛公이 眞實로 政黨을 尊重한다면 먼저總裁를 訪問하고 自己의 抱負經綸의 大綱을 述하야 援助를 求함이至當함에 不拘하고 單純히個人的으로 交涉하여 足한것가튼 態度를 取함은 遺憾이다 勿論我等은 黨員을 入閣시키지 안터라도 近衛公이 擧國一致難局打開를 爲하야 眞實로政黨을 尊重하고 協力을 求한다면 이를 援助할것이나 적어도 今回近衛公이 한 政黨에 對한 態度는 疑義가 잇스므로 此際緊急代議士會를 열고 我黨의 態度를 明白히 하여야할것이다 라는 强硬論이 開陳되여 그結果이 取扱을 櫻內常任顧問、櫻井會長에 一任하고 此旨를町田總裁에 進言하기로 一致하고 同五時散會하엿다

外人土地不賣令은 宋氏의個人命令
冀察政務委員會는不經由
右布告의實行性疑問

【北平一日發同盟】去五月二十日附로서 宋哲元氏가『外人에 國土를 盜賣하는者는 官民을不問하고 一律로死刑에處한다』는 命令을 特히天津官憲을通하야 一般에布告한것은 內外에 多大한衝動을與하야 現在日本側의 紡績工場敷地購買交涉이 進捗되고잇는 此際그交涉停頓等의 事實도 잇서 日中經濟提携의 前途에는 重大한 障害를 與할것이라고 憂慮되고 잇든바 右는 全然 宋哲元氏 個人의 發意로서 冀察政務 委員會의 議를 經由치 안흔 極히 變態的 命令인것이 判明되엿다 卽宋哲元氏가 때마침日本에對하야 滋味업는感情도 잇고 鄕里山東省의 樂陵에蟄居하는때 天津縣長으로부터 紡績工場用地其他日本側의 土地賣却狀況을 報告하여왓스므로 宋氏는卽時 아무에게도 相議치안코 스스로붓을들어『一律로死刑에處한다』는個人命令을 樂陵으로부터 天津縣長에 送達한것이다 天津縣長은此權重大命令은 當然冀察政務委員會의名義로써할것이나 委員長宋哲元氏의 命令임으로 議를 經치안코 그旨를 卽時一般에布告하게된것이다 秦德純、齊燮元、胡德權氏等冀察政務委員들은 右布告를보고 크게놀내여 善後策을協議하엿스나 그張本人인 宋氏가 樂陵으로 돌아오지안코 그우에 또今後二十日間의 猶豫를 通告하여왓스므로 當分間束手無策으로「宋哲元氏의命令이나 冀察政務委員會의 合法的命令은아니다」라는 變態的命令으로두엇다 따라서 右布告도 實行性이업고 單純히 命令만 布告하여두는模樣이다

日章旗侮辱事件
中國側에서確認

【天津二日發同盟】聖慶園의襲擊報道를接하고 卽時現地에急行한 天津總領事館警察持永部長 憲兵隊土井特高係等은 二日午前六時現地에到着하야 天津縣保安隊派出所의 中國官憲으로부터 當時의模樣을聽取한바 中國側은『今回暴擧는 中國學生團十六名이襲擊放火한것으로 彼等은日章旗를떼여서 汚辱하엿다』는旨의侮辱事實을 確認하엿다

既得權益侵害하면 緊急處置를講究
外務當局서事態重視

【東京電話同盟】天津附近에잇는 日本人經營의 聖慶園放火暴行事件에 關하야 外務當局에서는 事件이 事件인만치 大公報의到着을 鶴首하고잇는데 아직公報를 接하지못하엿다 最近北中의 侮日行爲에 關하야는 滿中官憲으로부터 冀察側에 嚴重히抗議한結果 充分히 取締하야 誠意를 다한다는旨를 確約하면서도 如斯한事件이 發生한것은 冀察側의 不誠意와 北中에侮日的空氣가 蔓延하여잇는데 基한것인바 이러한事實에 鑑하야 日本政府는 이暴行事件特히 日本國旗侮辱事件을 重視하고 公報를 기다리여 中國當局에 犯人處罰損害賠償 將來의保障및 反日取締에對하야 嚴重히 抗議할方針이다 萬一今後在留日本人의生命財産 旣得權益이 侵害되는일이 잇다면 日本側으로서는 그에 對應할緊急處置를 講究하지아니하면 아니된다고하고 그進行을 重視中이다

安全地帶案을 西班牙大使申請

【倫敦一日發同盟】倫敦駐劄西班牙大使아스카라테氏는 一日午後英國外務省을訪問하고 安全地帶案에關하야 이든外相에對하야 如左히言明하엿다

西班牙政府는 國際監視隊參加의外國軍艦을爲하야 安全地帶를擴張하야 右地域에 잇서서 戰鬪行爲를 留保함에 吝치안타『但獨逸政府는 安全地帶案이 不充分하다고 反對함으로安全地帶案의成立은 期待할수업다』

伊自國艦隊撤收
國際監視隊로부터

【羅馬一日發同盟】伊太利政府는 西班牙人民戰線軍의 不逞行爲에 鑑하야 自國艦隊를 國際監視隊로부터 撤收하는 同時에 蘇聯方面으로부터 西班牙人民戰線軍에 對하야 軍需器材를 輸送하는境遇에는 洋上에서 阻止하도록訓令하엿다고傳한다

近衛公과一問一答

【東京電話同盟】近衛公은 二日午後十時四十分 組閣本部에서組閣計劃에關하야 左와如한 一問一答을 行하엿다

問 現在남은것은 大藏 外務 商工 拓務의四相인데 이들은어느때쯤 決定되는가
答 大體明朝(三日)結末을지을것이라생각한다
問 明朝에 結末을 지은다는것은 大藏大臣에對한 交涉이 順調로 進行되지 아니한때문인가
答 반드시 그런것은아니나 조금時間이 걸릴것임으로 明日로한것이다
問 藏相은 어느 方面으로부터 物色中인가
答 大體大藏省內로부터 物色中이다
問 閣僚銓衡에對하야 特히軍部로부터 要求하는바는업는가
答 多少잇기는하다
問 外務大臣은 이미交涉하는中인가
答 아직 누구에게도 交涉치는 안헛다
問 特히意中人物이잇는가
答 只今으로서는 別로업다
問 總理兼攝으로하지는 안흘터인가
答 그런일은업다
問 商工大臣은 伍堂氏에게交涉하엿스나 謝絶當하엿다는데如何
答 그런일은 업다 또交涉한일도업다
問 拓務大臣은 大谷尊由氏가되지안흘가
答 그런일은 全然생각지안는다
問 他에候補者가 잇는가
答 二三잇기는하다
問 남은四人은 大藏大臣決定後인가
答 全部倂行的으로생각하고 다만그中에서 大藏大臣이 特히 問題로되엿스므로 大藏大臣의 印象이 强한것이다
問 今日까지의組閣進行狀態는 豫想한대로인가
答 大體그러타 元來自己의생각으로는 五日이되든지 六日이되든지 천천히할作定이엿다
問 明日(三日)이되여서 椅子가 채워질터인가
答 大體그리될터이다
問 企畫廳總裁는 內相이 兼攝할터인가
答 別로 그러케생각지안는다
問 政黨出身閣僚가 決定된때 政務官級問題는 提出되지안헛든가
答 그런것은 아니나왓다 其他條件等은 아무것도아니나왓다

近衛公十一時歸邸

【東京電話同盟】近衛公은 二日午後十時五分 組閣本部를 나와 同五十五分自邸에들어갓다

鐵相엔中島氏로 遞相엔永井氏로

【東京電話同盟】鐵道大臣은 政友會의 中島知久平氏 遞信大臣은 民政黨의 永井柳太郎氏로決定되엿다

農相에有馬氏

【東京電話同盟】農林大臣에는有馬賴寧伯으로 決定되엿다

兒玉氏辭退

【東京電話同盟】藏相就任交涉을 바든兒玉謙次氏는이를辭退하엿다

有馬伯 農相就任을受諾

【東京電話同盟】農相就任을 受諾한 有馬賴寧伯은 二日午後八時二十分組閣本所에 들어갓는데 同四十分組閣本所를 나와 研究會事務所에 赴하야 同所로부터 研究會常務委員酒井忠正伯에 對하야 電話로써 入閣交涉을 바든 經緯를 通하고 그諒解를求하엿다

政友會는支持決定

【東京電話同盟】政友會에서는代行委員 中島知久平氏의 入閣問題에 關하야 二日午後五時부터 本部에서 最高首腦部會議를열고 中島氏로부터 入閣交涉을바든顚末에 對하야 報告한後 協議한結果 近衛公이 擧國一致精神으로써 時局을 擔當하고 政黨도 尊重하야 支援을 求하고 中島氏의 入閣을 交涉하여왓스므로 政友會로서도 大乘的見地에서 中島氏의 入閣을 諒承하고 好意的인 態度를 示할것이라는데 意見이 一致되고 繼續하야 近衛內閣에 對한黨의 態度에對하야 여러가지意見을 交換한바 旣定方針에 基하야 擧國一致의精神으로써 支援을 不惜한다고 意見이 一致되엿다 또 三日午前十一時부터 總務會 午後一時부터 幹部會를열고 中島氏의 入閣經過를 報告하게되엿다

張作霖遺骸改葬

【奉天二日發同盟】昭和三年夏奉山線皇姑屯附近에서 搭乘列車가 爆破되여 無殘히 死去한 舊東北政權의 統帥者張作霖의遺骸는 그後奉天城內의 張學良邸의 한쪽에 假安置하엿든바 滿洲事變後 日本軍의 손에依하야 同邸로부터 奉天小東邊門外珠林寺에 安置、今日에 至하엿든데 今回莊嚴하게 改葬하게되여 二日午後八時二十分 珠林寺에서故張作霖氏의 近親및張作霖時代의 顯官多數參列하야 盛大한 追悼式이 執行되엿다

人事·集會

▲申泰翊氏(本社東京支局長)社務를帶하고 歸社中이든바 二日午後四時十五分 京城驛發列車로歸任
▲金容采氏(本社大阪支局長)同上

죽은깨 여드름 에 皮膚精氣
現代科學의産品
죽은깨 여드름 잡티로 어엽븐얼골도 남보기에 흉하게되여 고민으로 세월을 보내시는분 이세상에 얼마나 만켓습니까 고민하시는 여러분에게 세계적발명약 피부정기(皮膚精氣)가 잇스니 안심하시고 한번써보십시요
皮膚精氣의 偉力
發賣元 合資會社 日光堂藥品部 京城府和泉町二一九(蓬萊橋北便) 振替京城一九一四三番
(地方代理店募集)

專門 肋膜病 海雲內科醫院
京城貫鉄町二一八(鐘閣後) 電話光三八六番 醫師 李圭晫

リードー式
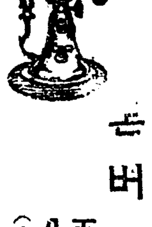
는 버는 機械 五合의 쌀이 八升의 菓子가 된다 (申請次第型錄進呈)
城野製作所

洋服クリーニングは三洋舍로 京城[illegible]町三三 電光三[illegible]番

1937年式
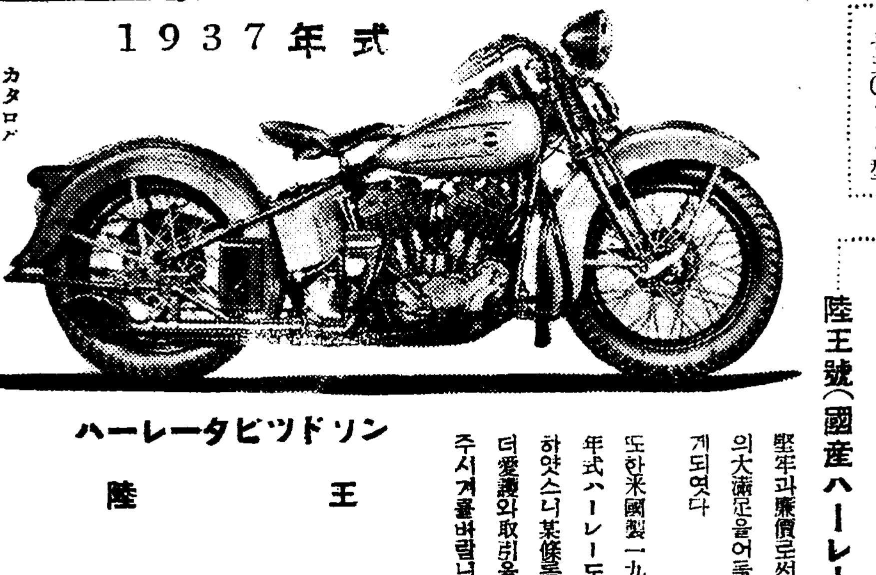
ハーレーダビッドソン 陸王
陸王號(國産ハーレー)는 堅牢과廉價로서 諸位의大滿足을어들수잇게되엿다 또한米國製一九三七年式ハーレー도入荷하얏스니 某條件一層더愛護와取引을하여주시겨를바람니다
一二〇〇c.c型 一三〇〇c.c型◇高評裡에 七五〇c.c型
カタログ贈呈
陸王·ハーレーダビッドソン 朝鮮總代理店 中西九一郎商店 京城府黃金町二丁目

健康을길러주는 牛乳石鹼
따님들의 살결을守護하고저 牛乳비누로
따님들의살결은부드럽고거칠기쉬웁니다 그러니刺戟이업고 柔和한비누를選擇하심이第一緊要합니다
「牛乳」의 豊潤한 거품은 皮膚를 傷치는때안케하고 때를벗기는 作用이 顯著하야 健强한살결을 만들어 줍니다
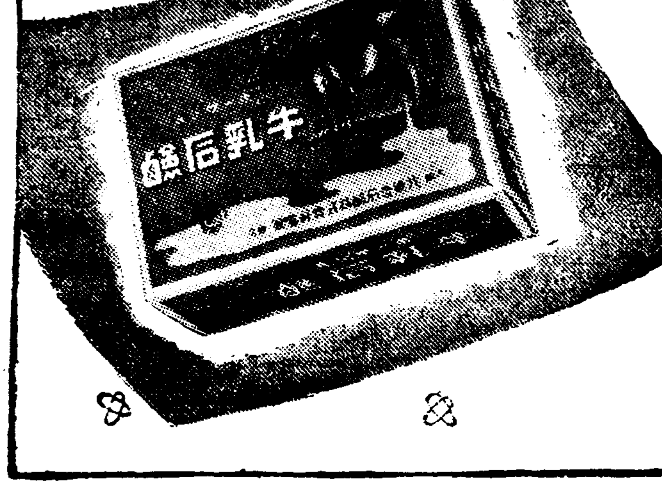

大阪·神戶 共進舍石鹼株式會社

土地賣買坪數는 登記坪數가標準
實地坪數의代價請求를不當하다고
高等法院에서覆審에差戾

일일고등법원민사부에서는 경성부 아현정(阿峴町)백오십번지 포상신삼(浦上申三)씨와 개성부 대화정(開城府大和町)백사십륙번지 손명기(孫命基)씨간의 토지대금청구소송사건에 대하야 『공부제도(公簿制度)즉 토지등기부제도가 확립된지금에는 토지매매계약당사자가 일반으로 공부상의 표시(表示)평수를 기초삼아 목적토지전체에대한 매매를 하는례가 보통으로 실지측량을 한다음에 매매하는경우는 거의 업슨터로서 매매당사자가 특별한의사표시를 하지안흔이상 실지평수가 공부상의 표시평수보다 다만다하더라도 대금을 전부주고바더 이전수속까지 마친후에 더대금을 청구하는것은 부당하다』는 판결을 내리여 일반토지매매당사자로 하여금 종래거의관심을 가지지안튼토지의 실지평수를 중대시하게하엿다

사건의 내용인즉 피고가 재작년륙월경에 소외 이등정삼랑(伊藤政三郎)씨의 대리인원고로부터 부내아현정산(山)이번지의 임야(林野)일천이백평등 토지여덜필을 공부상의표시평수삼천구백이십이평중 원고가 쌈부부삼백팔십삼평을 실지로측량하야 빼고 남어지삼천오백삼십오평에 대하야 하평에 얼원이십오전식에 매매키로 계약을한후 그해구월십일에 대금전부를 내고 소유권이전수속까지하엿다 그런데 원고는전기아현정산이번지의 임야는실제면적이 등기부에 표시된것보다 칠십팔평이 만흔것을 추후에발견하고 피고에게 그대금 칠백이십륙원을 청구하엿스나 피고가 응치안하야 드디여 후백유법정에서 다투게되야 일심에서는 원고의 주장이부당하다는 리유로 원고가 패소되고 이심에서는 원고의주장이올타하야 승소하게되야 최후로고등법원에까지 너머와쓴바 도변(渡邊)재판장은 전기한바와가티토지매매에 잇서서 일반은 공부상의 표시를 기초로 매매하는것이 보통인즉 당사자간에 특별한의사표시가 업는이상 이전수속까지 마춘후에 토지대금을 더청구하는 원고의 주장은 부당한것으로 이심에서 이원고의주장을 취하야 승소판결을 내린것은 잘못이라하야 원심판결을 파훼하고 다시원심재판소인 경성복심법원으로 사건일체를 돌려보내다

選擧違反八十件
道議選擧가남기고간不行狀

지난오월십일에행한 제이회가도회의원선거에대하야 일시격전을계속한결과 각지에선거위반사건이속출하고잇다 류월일일현재경무국조사에의하면 표면화한사건이 팔십건에 그관게자가 약삼백명에달한다 이중에당선의원도 열명이나걸려서 방금경찰의취조를 밧고잇슴으로 사건진전에따라 실격자도 상당히생길모양이다 이것을 제일회선거당시 일백륙건(총건수)에비하면 이십여건이 감소된듯하나지금정세가태서는 아프로남은 시효기간열한달동안에 조사하면상당히다수가 적발될듯하다고한다 특히 함경남도(咸南)가튼지방에는 한사람에약백원식 주어가지고 유권자약이십명을 매수하얏다는 극히악질의 위반사건이잇서서 경무당국의 신경을예민케한다

北漢山下에 늑대가出沒
三歲幼兒를咬殺한慘事

이일오전여덜시쯤에 서대문서관할인 고양군신도면오금리(高陽郡神道面梧琴里)삼백삼십이번지 김룡복(金龍福)(三七)의외아들 룡천(陵川)(三)이가 그집아페서 동무들과가티 놀고잇슬때에 뒤편 송아지만한늑대가나와서 재바르게 룡천이를물고 부근산속으로도망하고마럿는데 바테서김을매다가 부근에잇는 소년들로부터 이소문을들은 김룡복은 고종리 사람들의 응원을어더 부근산속을 사사치뒤저보앗스나 종적을 찻을길이망연하든바 이날오후다섯시조금지나 그아들이 물려간현장으로부터 약삼키로되는 지점에 두다리를물리우고 그우에잔등이까지 뜨더먹키인 룡천의시체가 발견되엿다

이와가튼 참사가잇는 지점은 부내에서 칠키로밧게안되는 곳으로 북한산바로미테 이와가튼 맹수의화를보게되여 부근주민은 공포에 떨고잇다한다

—그리운아까시아그늘!—

綠陰節의快行事
家庭婦人의工場見學
―本社主催로四百名을募集―
하로의消日!見識의充腹!

본사사업부에서는 신록이 바야흐로 무르녹고잇는 류월칠일을 잡처서 가정부인의 공장견학단을모집실시하게되엿다

우리가정의 부인네들은 항상가사에 골몰하야하로라도 규방을떠날기회를 가지지못하는것은 유감되일임으로 이날하로를 자연과벗하야 류월의 창공에안겨 가곡ㄱ 소일하는한편 서울이가진근대공업의 대표적 네공장을택하야 이것을견학함으로써 가정부인들의 견식을 널리고자하는 일석이조(一石二鳥)의 안이라고할수잇다

견학은 편의상 두대로나누어 제일대는 철도공장(鐵道工場)과 전매국(專賣局)이되며 제이대는 영등포(永登浦)의 종연방적공장(鐘淵紡績工場)과 『기린』맥주공장이되는데 각기히망하는대에가입할수잇스며 각대에 이백명식 전부사백명을 모집하게되다 회비는제일대가 이십전 제이대가 삼십사전으로 회비를 첨부하야 류일까지 본사사업부로 신청하기바라며 마감날이전이라도 응모자가정원에 달하면 부득이접수를못하게되엿으로 엇기어려운이번기회를 놋치지안토록 속히신청하기를바란다

술집이떠들석
醉漢四名檢擧

일일오후열시 삼십분쯤 부내청엽정(靑葉町)이정목 칠십일번지 동양(東洋)옥에서 폭력행위를하는 취객네명을 검거하엿는데 그들은 청엽정 삼정목 안준성(安準成)(二○) 원정(元町)일정목 리복동(李福童) 김래식(金來植)(二○) 량한길(梁漢吉)(二○)의 네사람으로 전기시각에 동양옥에 드러가자 그집 녀급 량순이(梁順伊)로부터 안준성에게 지난 일일에 마시고 안내인 술갑 삼원륙십전을 내라고한것이 동기가되여 녀급대 취한들간에 싸홈이 시작되자 녀급을 구타하고 또 의복을 찟는등 대란투를 계속하엿스므로 동산서로 알리려 뭘동 체포되엿다

道의抑壓的態度에 府會서決然對抗
中央卸賣市場鮮魚部問題로
府議員總辭職도不顧氣勢

장차경성부에서 건설할 중앙사매시장(中央卸賣市場)선어부(鮮魚部) 영업권은 현재경성수산시장(水產市場)을 경영하고잇는경성수산회사에게 맛기기로 이미경성부에서 결정발표하엿는데일마전에 경기도에서는 경기도어업조합련합회(京畿道漁業組合聯合會)로 하여금 그영업을맛게하도록 방침을 정하고 경성부윤에게 대하야 명령하엿스므로 경성부윤은 이일 오후두시에경성부회의실에서 부회의원들을 소집하고 이문제에 대한량해를엇고저 간담회(懇談會)를 열엇다 처음에 감자(甘蔗)부윤으로부터 전말이야기를 한뒤에 빈전(濱田)의원을 비롯하야 기타각의원으로부터 모두 경기도의 처사는 경성부의 처사를 억압하는 태도로서 장래경성부행정에 조치못한 영향을 미치게하는것이라하야 반대의 소리를질르게되엿다 그래서 회장은 점점 긴장한빗을띄게되여 부윤의진무(鎭撫)도 아모효과를엇지못하게되고 네시간반동안이나 격렬한론쟁이잇슨끄테 모두강경한태도를 취하기로되야 감자부윤과 대야부회부의장(大野府會副議長)과 빈전(濱田)제일부교육부회의장과 리승우(李升雨)제이부교육부회의장등 세명으로하여금 삼일에경기도로 차저가서 경기도의 정한방침을 중지하고 경성부에서 정한대로 진행하게해달라고 교섭하기로되엿다한다 만약경기도당국에서 끗끗내억압적태도로써 나간다면 적어도일본인 부회의원들은 총사직이라도하겟다고 결의하고잇는데 이문제는 어쩌면전년경성전기부영(電氣府營)문제당시와 가튼 험악한사태를 자어내게될는지도 알수업다한다

崔海月殉道祈禱式

시내경운동에잇는 천도교중앙교회에서는 금이일이 동교제이세교조최해월선생(同敎第二世敎祖崔海月先生)의 순도제삼십구회기도일임으로 오전열한시 동교당안에서 김경함(金庚咸)씨의집례하에 최준모(崔俊模)씨의 기도사로식을 거행하고 가튼열두시에폐식하엿다고한다

放火被告趙元熙
精神鑑定키로決定

상당한재산가의 아들로태어나 전문정도교육까지 바든청년으로 리유업시 남의집에 열여덜곳이나 련접허불을노흔혐의로방화죄에 걸리여 예심에서 근일년동안이나 고생하든끄테 일심에서 무죄판결을 밧고검사공소로 복심으로 너머온부내성북정(城北町)일백칠십오번지 조원희(趙元熙)(二○)에관한 방화피고사건은 방금 그법원 적(荻)재판장주심 교본(橋本)검사관여하에 심리를 진행중인데 그법원에서는 피고의 정신에 이상이 업는가를 조사키 위하야 경성제대 구보(久保)교수에게 정신감정(精神鑑定)을 부탁하기로 이일에 정식으로 결정하엿다 장차 그감정결과가 어떠케 나타날지 그결과여하는 판결에 중대한 영향을 미칠것으로 보이여 자못 관게자의 주목을끈다

黑人事業視察次 李慶善氏渡米

평양, 진남포등지에서 오래동안 교역자생활을하여오든 감리회목사 리경선(李慶善)씨는 이번에 이년간예정으로 미주에건너가 주로흑인교·미·유·치스의 흑인농민교화사업을 시찰할목적을 가지고 이일오후십시 경성역발 출발하야 삼일횡빈에서 질부환(秩父丸)을타고 떠나리라한다 씨는 협성신학교를 졸업한후 전기와가티 평양, 진남포등지에서 교회목사로 칠년동안 근무하고 뒤에또한바잇서 룡성(龍城)에 토지만여평을매수하야 승전출신의 청년세가족을 그곳에이주시겨 농촌계발의 사역자를 양성할목적으로 농촌직업학교를 설립한후 이래사오년동안 이상촌건설에 만흔노력을 하여오는 분이다 미주에건너가서는 일반종교교육사업도 시찰할예정이다 (사진은 리경선씨)

河野工作所 昨夜全燒

이일오후네시오십분쯤에 부내영정정(榮井町)일정목 팔십삼번지 가구제조업 하야공작소(河野工作所)이층에서불이나서 그공작소를 전소하고 가튼번지로역시 가구제작소인 판곡상회(板谷商會)에 연소하야 위험상태에빠저잇섯스나 소방서원의 진력으로 가튼여섯시쯤에 진화하엿는데 판곡상회는 절반가량탓다 소관본정서에서는 화재의원인이 수상하야 하야를소환하여다가 취조중이며 손해는 약사천원이오 두곳을합하야 직공이사십여명이나 되엿섯스나 요행이 인축의 피해는 업섯다고한다

滿洲國軍討伐隊 崔賢一派와激戰

【咸興】지난삼십일 오후열한시쯤함남도대안 이십도구 한가구자(二十道溝韓家溝子)동쪽 이키로의 지점에서 최현(崔賢)의일파이백명과 만군토벌대와 충돌하야되 쌍방에서 경기관총(輕機關銃)으로교전 약한시간에 공산군측에다수사상자와 열명전사자를내고 랍거(拉去)하여던십일명을 탈환당하고 십구도구(十九道溝)방면으로 도망갓다

綠陰의誘惑
少婦處女出家接踵

록음과방초가 욱어지는 요사이 도시의홍진이 실증나서 집을 나가는 방종한젊은안악네와 처녀가속출하게되여 이일동산서에도 수색원이 세건드러와다

◆부내견지정(堅志町)륙십팔번지 김수경(金壽慶)의처 고인순(高仁順)(二三)은 지난일일새벽두시쯤 돌연아무도 모르게집을나갓고

◆부내아현정(阿峴町)사백오십칠번지에사는 조종채(趙鍾彩)의자부 서섭섭(徐燮燮)(一七)이는새벽한시쯤 우물에 물길러나간다고하고 나간뒤로 드러오지안코 집을 나갓다는데 아마도어느남자의 유인을당한모양이라고하며

◆부내 청진정(清進町)팔십삼번지 김선경(金善景)방에 사는 리성우(李性宇)의 장녀리갑순(李甲順)(一五)은 남의집하녀로 지나는중 지난달이십일일에 집을나가서 드러오지안코니차저달라는것이다

漸次로擴大
春川農校盟休事件
二三四學年登校拒否

【春川支局電話】교장과 교무주임의갈등문제로 말미암아 동맹휴학을 단행한춘천농업학교(春川農業學校)삼 사학년생 팔십명은 이일오전일곱시반에 그학교무도장(武道場)에드러가서 학교당국의 권유에따러 공부를하게될듯하더니 이날오전아홉시사십분에 그들은 각교실로차저다니면서 문제의인물인 교무주임(教務主任)을 차젓스나 그는벌서 피신하여버렷스므로 다시그의 사택을에워쌋고 나오라고 고함을질르게되엿다 이소식을듯고 경찰관이 출동하야 모두해산을 시켯는데 오전열한시부터 다시운동장에모하어서 삼학년대표다섯명과 사학년대표다섯명이 교무주임을차저가서 만나보고 용퇴(勇退)하라고 권고하엿는데 교무주임은 학생대표에게 대하야 학생들이 오해한것인즉 도라가서 공부를 계속하라하고 만약듯지 안는경우에는 처벌하겟다는뜻으로말하엿다 그래서결국 학생들은 불복하고나왓는데 일방으로 이학년생 오십명도 이날오후부터 가세하야 역시동맹휴학을하엿다 그래서 학교당국에서는이삼사학년학생들은 삼일부터당분간 학교에오지말라고 통고하엿는데 아마학교측에서 강경한처리를 할것으로보인다 학생들은 저녁 여섯시에야 모두헤여젓다 일반학부형들은 그진전을 자못주목하고잇다

日本棋院猛將 京城에遠征
棋譜는本紙에連載

기국(棋局)의씨ㅣ즌인 첫여름에드러서면서 우리기계(棋界)에퍼지는한개의쾌소식―일본기원(日本棋院)칠단(七段)으로 영명이떨치는 광뢰청치랑(廣瀨清治郎)씨부처가 금번경성에 들리게된것을 기회로해서 시내계동정에잇는 조선기원(朝鮮棋院)서는 오는 오일오전열한시부터 오후열시까지 시내경성구락부(京城俱樂部)에서 조선기원고수(高手)들과광뢰칠단과의 력사적 대국(對局)의 대기회를 주최하기로되엿다 당일의기보는 특히본지에 게재하기로되엿는바 이대국에 더욱이채(異彩)라고할만한것은 역시일본기원의 이단(二段)이며 여류기사로 유명한 광뢰부인도 대국하기로되여 매우성황을 이루울것으로 예상된다

市內交通量打診
府都市計畫係의百年大計로

점점팽창하여가는 경성부의교통량은 해마다불러가며 요지음에는 교통사고도 자주생기는형편이므로 경성부도시계획계(都市計畫係)에서는 장래의 교통정리에 필요한참고자료를 엇기위하야 오는시월에 계원을총동원시켜서 부내부외의 주요한장소 백개소에서 교통량을 조사하기로되엿다 이번조사는 삼년만에 하게되는것이라한다

暗雲떠도는 東京올림픽
副島伯과倫敦서會見席上에 라투ー르伯의意見

【倫敦三十一日同盟】國際올림픽委員會會長『바이에·라투ー르』伯은 三十一日午後八時에 目下倫敦에滯在中인 國際올림픽委員副島道正伯을 訪問하고 一九四○年올림픽東京大會에對하야 懇談을한後 同十時半에辭去하엿는데라투ー르伯의意見은 大略다음과갓다

一、올림픽大會는 原則上 國際올림픽委員會에서 組織하는것인데 그것이 不可能한때에限하야 開催國 올림픽委員會에 依賴하는것이다 日本올림픽委員會가 無能力하면 當事者를 國際올림픽委員會로 變更할수밧게업다 東京大會의準備가 그처럼느저지고 또國家의 宣傳의所謂이잇슴은 큰遺憾이다

一、내가 日本訪問時에 文部省 東京市 體協三者의 代表會合席上에서 決定하야 平沼體協副會長이 署名하야 나에게 手交한 覺書의條件도 一切實現되지안햇다 더욱이내가 東京을 辭去할때에 說服한 重要條件인 神宮外苑改造案에 難色이잇슴은 實로遺憾이다 이事實이 歐洲各國에傳하야지자 東京大會取消運動이 擡頭하는形便임으로 나는일소ー會議에서東京大會取消提議를 물리치려면 外苑案의 實現을 切實히希望한다 (寫眞은라투ー르伯)

以上과가튼『라투ー르』伯의 意見을드러 神宮外苑이가장 適當하다 보이나 이미內務省의反對로 外苑改造案은 絕望視되엿다 第十二回올림픽開催地로 決定되지어느듯 一個年、東京大會의會期、競技種目等 主要事項이俎上에오른『일소ー』會議가 目睫間에 迫頭하엿는데 主競技場이 尙今決定되지못하엿스니 올림픽東京大會에는 暗雲이 떠돌고잇다 지난一月九日 올림픽 會場基地調査委員會가 처음으로 열린後 月島、代代木、神宮接續地、駒澤、芝浦、高井戶、砧墨書山射擊場、千駄谷二丁目等의 候補地는勿論이요 神宮外苑改造案까지 水泡에도라가다 이리하야 今日의情勢를보아 主競技場을五、六萬의收容力으로하는 小規模改造案을 內務省이 承認할는지 일직이올림픽史上에 보지못한 奇現象을 보이고잇다

過度한吸煙으로弱해진 胃腸이튼튼해지고살이올라

하하ー자네는 담배를 너무피우기때문에 밤낫胃腸이 조치못하다고하드니 요사이에는얼골빗도 조와지고 살도쩟스니 그웬일인가ー 나는 그저늘 이래서 큰 걱정일세ー 으ー이ー나도 담배는 죽을지언정 끈치못해 걱정이엿섯는대 어떤 親舊가 勸하는 滋養強壯劑 인養命酒를 먹기始作한後부터 는 胃腸이 나어가고 食事도 늘엇스며 便通도 조화지고 頭腦가 明朗해젓고 身體도 이러케 살이 올은결세 자네도 꼭먹어보게그려

胃腸狀態도퍽조화지고 밥도맛잇게만히먹을수가잇서

福岡 伊達雄次郎

冠省 나는知人의紹介로 養命酒를服用하기始作햇는바 그惠澤으로 病弱햇든몸이 全혀回復되여 날마다感謝하는生覺밧게 나는 것이업나이다 以前에는 몸全身이는른하고 氣運이업서무슨일을 하든지 실증만나고 밤에잠을잣고 새오는날이만하 정말苦心을하엿나이다 그러트니 養命酒를먹은後부터는 꿈한번꾸는일업시 그잇흔날까지 잠을달게잘수 잇게되여 이러케기쁜일이업나이다 게다가 그처럼吸煙을즐기엿섯는데 養命酒를먹은뒤부터는 담배를피우는量이줄게되고 이제는안피여도조흘만큼되엿나이다 그래서그런지 胃腸의狀態도조화지고 食事가튼것도아주 맛이잇게무어어든지먹을수잇스며 요즈음에는내가보기에도살이올은것갓고 집안사람이나 내가너무健康이速히回復되엿것에는 아니놀날수업나이다 이다동모들에게도 나의體驗을말하고盛히養命酒를勸하고잇나이다 予先體驗報告로서이만올리나이다(十二年四月受付 寫眞은本人)

小瓶進呈

意外로好感을주는深山仙酒로서芳香美味하야마시기조흔것을 實物로紹介하려고養命酒試飲用小瓶一本을無代로送呈中이니 東京市澁谷區上通四丁目九番地養命酒本舖出張所로 葉書로申込하라

滋養強壯劑로서
◆胃腸衰弱者
◆虛弱體質
◆強腦强精의目的
◆神經衰弱者
◆根氣薄弱者
◆不眠喘息者
◆呼吸器衰弱者
◆疲勞倦怠者
◆產前產後婦人
◆貧血厥冷者
◆病後回復期等等

信州伊那の谷名產 鹽澤家傳 養命酒

製法日米專賣特許 携帶用一圓五十錢 大瓶三圓 德用四圓

◎全國有名藥店、百貨店、食料品店에잇슴 品切인때는便宜上東京出張所로注文하면 送料本舖負擔、代金引換으로送料實費를밧는다.

注意 類似品이잇슴 專賣特許鹽澤家養命酒의文字에特히注意하고사시오

信州上伊那南向村大草 製造發賣元 養命酒本舖天龍館
東京市澁谷區上通四丁目九番地 出張所 養命酒本舖出張所 電話青山五三九八番 振替東京六八八五五番

桃花劇場

◇六月二日부터三日間大公開! 每日晝夜二回公開! 낫一時밤七時半始
大衆料金階上二十錢階下十錢均一
(大活劇特作品大公開週間!)
◇유니버살超特作全發聲版 連續大冒險大活劇!
無敵스포ー쓰王 後篇 十二卷
監督…그리포드 스미쓰氏
主演…돈 터크스氏 진 포ー다ー쓰孃
大作오ー르토ー키版 俠艷錄
主演…原節子孃 藤井五郎氏
全發聲十一卷

新富座

◇六月三日부터!! 三日間!! 土曜日曜祭日은晝夜三回 十一時―六時까지續映 三回七時半부터!!
大衆料金階上二十錢階下十錢均一
◇유니버살超特作全發聲日本版!!
猛獸劇 자바의東 全八卷
監督…조ー지 멜포ー드氏
主演…찰쓰 빅포ー드氏 에리샤 베르랑크孃
◇와너ー뉴 超特作全發聲日本版
大空中活劇 無限의青空 全八卷
監督…하와ー드 혹쓰氏
主演…젬쓰 캐그니氏 발트 오프라이엔氏 준·트라빅ー쓰孃
◇マキノ超特作全發聲版!!
時代劇 國定忠治信州子守唄
監督…久保爲義氏
主演…光岡龍三郎氏 水原洋一
京城新富町(本) 電話五六七七番

團成社

廿六日夜間부터(七時) 一般有料試寫七○錢公開
廿七日부터特別大興行
毎日十時半一時半六時半
코럼비아社二百萬弗超雄篇
名訓 프랑크캐프라 監督
英文壇의雄젬스힐톤原作 로ーㄹ드콜맨 主演
일어진地平線
稀代의名篇 어린이、어른、男子나、女子、누가보대도充分이滿足할수잇는
◇卅世紀폭스超特作品 世界의마스코트、 샤ー리 템플十回記念作品
템플의微笑
아마템플作品中에선그중노래와 춤과喜劇이만흔快作이겟죠 (二大週獨占公開)
그러는人生、노래하자 유쾌하게

第一劇場

六月二日부터三日間大公開 三大名畫豪華週間 毎日晝夜三回公演
一回十二時、二回三時二十分 (續映)三回七時三十分始映
大衆料金 階上十五錢 階下十錢均一
파라마운트社超特作全發聲日本版 巨匠監督 킹 비다ー氏
戰爭大活劇 테키사스決死隊
共演 프레드 맥마레ー氏 잭 오ー키氏 로이드 노ー란氏 진 파ー가孃
松竹키네마社提供第一映畫社特作品 올ー토ー키ー版
現代名篇 ある驛の出來事
監督 石本統吉氏
主演 月田一郎氏 小泉嘉輔氏 歌川絹枝孃
マキノ正超特級作品全發聲 原作マキノ正博氏
時代名篇 忍術猛獸團探險
電話光化門一七五五番

明治座

5月31日日ヨリ	上映時間		
京日世界ニュース	11.00	2.55	7.00
ユニヴァサル日本版 結婚劇場	11.15	3.10	7.15
朝日世界ニュース No.174·No.17	12.26	4.21	8.26
アリイボール主演 樂聖ベートーヴエン	12.45	4.40	8.45

午前11時迄早朝御優待

本社主催 広告講座

小賣店廣告立案

廣告媒體를選擇할것

第三講座 ③

中山太陽堂廣告部長 室田庫造

室田庫造氏

小賣店의 廣告媒體

다음에 小賣店의 廣告媒體에 對하야 말하면 爲先 그 商店에서 팔고잇는 商品이 全國的 商品인가 或은 一都市의 商品인가 或은 一地區一消費地區의 商品인가에 依하야 各히 媒體의 選擇法이 달려진다 爲先 廣告의 媒體로 第一 强한힘을 갓고잇는것은 新聞의 廣告이다 이는 小賣店도 잘 利用하고잇지만 現代의 所謂製造元의 廣告媒體로서의 新聞廣告는 日本은 世界에서 둘재로 돈을 만히 쓰고잇다 米國에서는 再昨年의 統計를보면 日本돈으로換算하야三十億圓의 大金을 썻다 이는新聞만이아니라 雜誌廣告 其他野外廣告도 包含되어잇지만 如何間 米國은 廣告에 非常히 돈을드리는 나라이다 그리고 電燈裝飾、包紙、新聞折入、傳單、노벨리티 屋外廣告、샌드위취맨 이러한것이 廣告의 媒體로서 有効한것이다

이것들을 實際로 行하는方法上으로 區分하면 爲先 獨立廣告인데 어는 自己의 商店만이 하는廣告이다 聯合廣告라는것은 그近處의 商店도 함께 一枚의 廣告로하는 聯合의것이다 다음에 라이언廣告인데 어는 製造元이 非常히 흔히하는것으로 A의商品과 全然 그商品의 性質이 다른 B의 商品을 聯盟으로 어느것이나 잘 눈에 띠이게 廣告하는것이다 다음에 補助廣告인데 寄附廣告라고도 하는바 이廣告는 製造業者가 演奏會가든지 또는 포스터-를 印刷하는 費用이 엄스므로 寄附를 申込하야 오는때 그商店의商品名을 刷入한 포스터-를 寄附바다 그가운데 演奏會의 푸로그람가튼것을 刷入한다 그러한媒體中에서 重要한것을 좀 더 詳細히 말하면 新聞廣告는 製造元의 新聞廣告와 小賣店의 新聞廣告는 全然 機能이 다르므로 그製作에 對하야서도 퍽다르다

小賣店은 第一에 그리큰 스페이스를 살수업다 製造元이 大量生産하고 또 全國的으로하고잇서서 費用을 相當히 살수잇스므로 一頁의 廣告等은 參考치안습니다 小賣店에서는 적은 스페이스로 잘그効果를 發揮시키지안흐면안되므로 爲先 한個性을 적은 廣告中에 내어 印象깁게할이 第一로 必要하다 또 商店의 마-크를 너허 적은 스페이스라도 그마-크가 第一에 눈에드러오면 『아! 저商店은 또廣告하고잇다 무슨廣告인가』하는것가티 注目을 끌을게된다 또 字體에依한廣告인데 百貨店의 三越의字體는 非常히 奇한 字體로써서 그를 여러분이 보면곳 百貨店의 三越이라는것을 感할것이다 그는 字體를通하야 그廣告의印象이다 그 캐랙터-가잇는圖案—추잉껌의 廣告를보면 알것인바 추잉껌의 그림이잇다 그는 한商品의 캐랙터-로 그림을보면 반드시 추잉껌이 생각난다 그는 리그레-의 추잉껌인바 캐랙터-를 充分히 應用한한 개의 조흔例이다

또 文案으로말하면 『사기조흔商店』『親切第一의商店』과如한 슬로-간이 흔히 使用되고잇는데 이럿케 언제나 特徵이잇는 슬로-간으로하는方法 또하나는 價格本位로하는 方法 特히 그廣告를 내는境遇에 注力하는 商品의 일홈뿐만아니라 그價格을 크게 내다 그리하면 販賣率도 노파지리라고생각한다 이는 歐羅巴의 小賣店의 新聞廣告에對한定石으로되어잇다 큰한개의 스페이스의 廣告를 一個月에 한번이나 두번 내는것보다도 적은 스페이스의 廣告를 月四回나 五回가량 내는便이效果的이다 心理學者가 廣告의 印象이라는것은 大體 四日로 消滅한다 하는것을읽은일이잇다

日用商品市況

▲綿布沈滯 米綿三五錢低와印綿一〇錢低이나 三品各限은三圓가량 昂騰되고 市中現物界는阪地暴騰에도 不拘하고 一向活氣가업서서 低價에 多少買氣가잇는程度

▲蔬菜 日本內地品은 朝鮮産의 出廻旺盛으로 入荷가 殆無한바 特히 朝鮮內產品 京城附近의 蔬菜類入荷旺盛으로 時勢는 前廻에比하야 大體 軟調를 示하고잇다

▲果實 苹果、梨는 入荷殆無이며 新出廻品으로는 양딸기인데 이는 目下 入荷가 極히旺盛하야 時勢는 前週에比하면約五割가량의 低落이다

▲鷄卵 出廻減少이나 時勢는 保合이다

◇菜蔬類

品名	單位	價格
고구마	一貫	[illegible]
토란	同	[illegible]
馬鈴薯白	同	[illegible]
人蔘	同	[illegible]
蓮根	同	[illegible]
生薑大	同	[illegible]
同小	同	[illegible]
수박		[illegible]
日本胡瓜	百個	[illegible]
茄子	同	[illegible]
일년감	一貫	[illegible]
시금치	同	[illegible]
쑥갓	同	[illegible]
南瓜	本箱	[illegible]
玉葱	十二貫	[illegible]
靑葱	一貫	[illegible]
마늘	石油箱	[illegible]

◇果實類

品名	單位	價格
苹果(國光)	四貫	[illegible]
同 倭錦	同	[illegible]
同 紅玉	同	[illegible]
梨(早生赤)	十貫五	[illegible]
同(今村秋)	同	—
同(晩三吉)	同	—
夏蜜甘	十貫	[illegible]
바나나	五貫	[illegible]
栗	一斗	[illegible]
잣	一石	[illegible]
실백	一斗	[illegible]
胡桃	一石	[illegible]
銀杏	一斗	[illegible]
고추	百斤	[illegible]
고추가루	同	[illegible]
실고추	同	[illegible]
大棗	百斤	[illegible]
乾蓮根	一斗	[illegible]
生落花生	百斤	[illegible]

◇家畜飼料

品名	單位	價格
蠶繭乾白	十貫	[illegible]
成鷄用練餌	五斗	[illegible]
靑草用	同	[illegible]
中雛用	同	[illegible]
雛出用粉	一貫	[illegible]
飲		[illegible]
玉蜀黍粉	百斤	[illegible]
同 中割	同	[illegible]
同 粉	同	[illegible]
高粱粉	同	[illegible]
同	同	[illegible]
魚粉メ粕	九十斤	[illegible]
糠	八五斤	[illegible]
麩殼	百二十斤	[illegible]

◇養鷄用鐵網

品名	單位	價格
四尺幅 二寸目	百斤	[illegible]
同 一寸半目	同	[illegible]
同 一寸目	同	[illegible]
同 二寸目	同	[illegible]
三尺幅 一寸半目	同	[illegible]
同 一寸目	同	[illegible]
同 五分目	同	[illegible]

◇毛皮類

品名	單位	價格
앙고라兎毛 一吋半以上	一匁	[illegible]
同 三吋以上	同	[illegible]
同 二吋半以上	同	[illegible]
同 二吋以上	同	[illegible]
同 梳毛	同	[illegible]
펠트	同	[illegible]

◇川魚類

品名	單位	價格
잉어	一貫	[illegible]
붕어	同	[illegible]
미꾸리	同	[illegible]
뱀장어	同	[illegible]
메기	同	[illegible]
가물치	同	[illegible]
자라	同	[illegible]
蜆目	一升	[illegible]

◇家畜類

品名	單位	價格
鷄卵	百個	[illegible]
同	一貫	[illegible]
生鷄	同	[illegible]
生豚	同	[illegible]
生兎	同	[illegible]
四季鳥卵	百個	[illegible]
鶉卵	同	[illegible]
蜂蜜	一罐	[illegible]

◇其他副業品

品名	單位	價格
麥稈眞田	一反	[illegible]
經不眞田	同	[illegible]
杞柳	一貫	[illegible]
藁	同	[illegible]
漆	同	[illegible]
胡麻油	一罐	[illegible]

【朝鮮副業協會調査】

伊川郡緬羊奬勵

【伊川】江原道伊川郡은 元來地理上山多野少한 地帶로 自然的으로 山野到處에 牧草가 豐富하야 本郡의 牧畜業은 將次 만흔期待를 가지고잇는바 現在 有畜農家가 全郡戶數의 八割을 占하고 잇스며 特히 伊川郡農會에서는 伊川郡內 一般農家의 副業으로서 緬羊飼育을 積極的으로 奬勵하야 昭和十六年까지에 伊川郡內緬羊飼育 二千頭를 目標로하고잇는데 現在 本郡內에서는 漸進的으로 奬勵하는一方 무엇보다 初等學校兒童부터 緬羊飼育에 誘導코저 伊川郡板橋公普校를 緬羊指定學校로 決定하야 男生徒들에게는 緬羊飼育을시키고 女生徒들에게는 羊毛加工을 實地敎授하야 卒業後 即時 家庭에서 緬羊飼育과 加工을 할수잇게하고잇다。

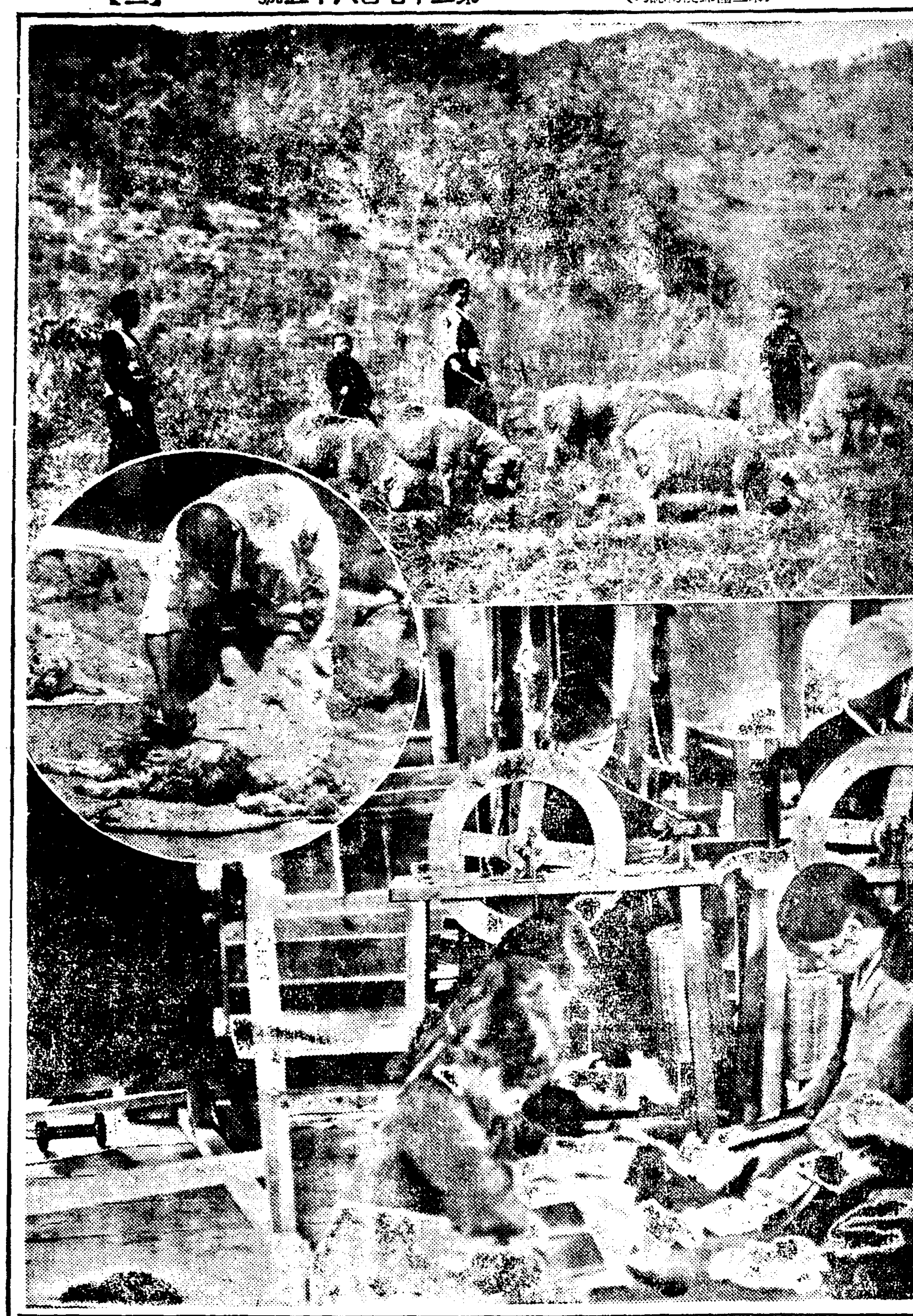

(寫眞上은 板橋公普校男生徒緬羊放牧、下는 同校女生徒羊毛加工、圓內는 伊川郡緬羊剪毛의 一場面)

虫齒를防止하는

ムシ歯を防ぐ

殺菌力이强한齒磨

殺菌力の強い歯磨

齒

磨에는藥用 구라부齒磨時代……라고大評判인것도當然 구라부齒磨에는다음의훌륭한二大殺菌原料의配合에成功한 지금까지업는 藥用齒磨

❶專賣特許의구로ー루・가루바구로ー루는一萬億乃至二萬億의溶液으로 齒槽膿漏와骨膜炎의原因이되는化膿性連鎖狀球菌・葡萄狀球菌等을곳死滅식힙니다

❷요ー도치모ー루는殺菌劑치모ー루에다시요ー도의特殊性能을應用한것으로實로七萬倍의溶液으로무서운지부쓰菌・지후데리아菌等을死滅淸掃합니다 이强力한藥理效果를가지고잇스면서副作用을全然일으키지안는것이 구라부齒磨의優秀한所以입니다。虫齒를防止하고齒齦을튼튼히하야强健하고고흔이를만드는齒磨야말로 구라부齒磨라고美容師나齒科醫가推賞주시는까닭을아시겟지요

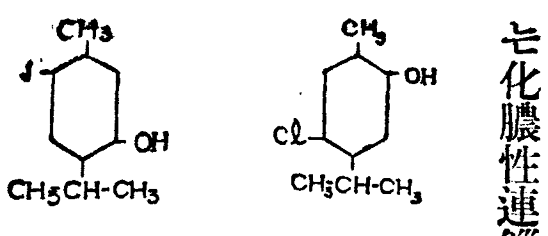

구로ー루가루바구로ー루及요ー도치모ー루

六月四日 ムシ歯豫防デー

今日부터勵行……

正當한齒磨方法

于先第一닥기조흔구라부이人솔에 藥用구라부齒磨를칠해가지고

★左右의奧齒는外側으로부터上下顎共히齒齦에서이끗을向하야닥급니다

★다음에奧齒의裏側、上下左右顎齒齦에서이끗해向해닥슴니다

★臼齒의咬合面은이人솔을돌리는것처럼해서닥습니다이틈까지깨끗淸掃됩니다

★다음은前齒입니다上下顎共히外側의犬齒와犬齒사이를이난데따라縱으로닥습니다

★內側은잇솔자리를압흐로내미는듯이하야먼저上顎부터닥급시다

★다음에가튼要領으로下顎을닥금니다이것으로正當한이닥는法이끗낫습니다朝夕으로반다시二回式實行해주십시요

藥用

強力殺菌劑 구라부

クロール・カルヴァクロール 라

ヨードチモール 配合 부

クラブ歯磨

地方論壇

漁港修築問題로 當局者에게 一言

最近總督府當局에서 農漁村救濟에 着眼하야 從來疲弊의度를 加하고잇던農山漁村이 그어느程度까지 救濟의恩澤을 蒙하고잇음은 顯著한事實이나 只今의 形狀으로서는 到底히根本的救濟策이라고는 말하기難하다 이제 筆者는一般的으로 떠드는農村問題는 後日로讓하고 아직大衆이잘認識지못하는 漁村의實際的事實을 擧하야 目下當局者로서 當然急速히 實現하지안흐면 안될條件을 드러보려고한다

新聞紙上을 通하야 보건대얼마前에 大野政務總監이 漁港修築의 前提로서 江原道沿岸主要漁港을 觀察한事實이잇섯다 이것은 무엇보담도 明朗한消息이다 從來에잇서서는 商港修築에만 膨大한豫算을計上하야朝鮮各處重要商港은 거진修築하엿고 漁港修築에 對하야는그러케等閑視하여온것은 事實이다 이것은크게 遺憾되는바이다 勿論政治經濟上으로보아 不可避한일이겟스나 朝鮮現在의實情을보아 漁港修築이 最緊急重要한問題임은 贅言할바가아니다 江原道沿岸各漁港이 天然的으로不良하야 漁民의生命인 漁業을 發揚할수업게되고 또한 때때로잇는 怒濤激浪으로因하야 家屋倒壞와 漁船破毁 漁具流失 人命의死傷까지 茶飯事로잇게되니 이를 急速히 修築하지안흐면안될것이나 그보담도 明太魚와鰮魚의 原產地인 咸南沿岸 三湖前津 新昌三漁港修築이 가장急한問題이다 이것은 筆者가 論하지안허도 一般이周知하는바이지마는 이세漁港中에도 三湖港은 해마다 淺瀨가생겨서 海底에 砂礫이싸여서 船舶을繫留할수업게되고 防波堤가 업서서 해마다 霖雨期에는 海溢로因하야 漁具漁船의被害도 말할것업지마는 人命의犧牲은 年年이잇는事實인즉 一日이라도 漁港修築이速히되다면 이런慘禍한事實은 업슬것이다

더욱이 現狀대로 不過四五年이면 沿岸八十萬漁民의 生命인漁撈作業이 到底히 할수업게될것만은 明若觀火의 事實인즉 負擔力이업는 地方民에게 미룰것이아니오 總督府當局과 道當局의 責任으로서 速히 實現에 邁進하여야 될것이다 漁政 土木課長이 咸南沿岸의 視察을擧하고 歸任後 所感으로서 漁港修築의必要를 切實히 絶叫하엿다니 우리는 必要를 늣기는것만 滿足이아니요 한거름 떠나아가 道當局과 總督府當局의 協力으로 하로밧비 漁港修築에 着手하기를 바라는바이다

三湖支局 一記者

食糧업는火田民의 負債百萬圓突破

長津豐山甲山三水等山間地帶 昨年中의慘憺한集計

【咸興】함남산간지대 화전민(火田民)들의 생활참상은 말할것도업거니와 이제 도산림과(山林課)에서 집게한 북조선개척사업(北朝鮮開拓事業)구역안의 화전민들의 부채(負債)통게를 보면더욱 가슴압흔배잇다

작년말현재의 상황을보면 장진(長津)풍산(豐山)갑산(甲山)삼수(三水)의 네군 총호수 이만일백오십칠호중 유부채호수(有負債戶數)가 륙십오 퍼ー센트인 일만삼천팔백팔십호 그리고 그총액은 실로 일백삼만오천사백오십오원의 거액으로 총호수에 대하야일호당오십원유부채호수에 대하야 일호당팔십원의 평균이 된다 그리고 그들이부채를지게된 원인을보면 농량부족(農糧不足)이 이십삼만일천삼백륙십원 식량부족(食糧不足)으로그것을보충(補充)하려고쓴 빗(債)이 오십륙만삼천륙백팔원 부업자금(副業資金)의 부족보충이 십일만삼천칠백사십일원등이그주요한원인이다

咸南道內의山火 七十七件超過

四月부터五月廿日까지사이에 燒失面積萬餘町步

【咸興】산화공포시대를맛난 함남에 과연얼마나 산불이잇섯는가ㅡ도경찰부의 집게(集計)를보면 사월이래 오월이십일까지 한달반동안 칠십칠회의 다수로서 연소일수(延燒日數)는 연일수로 일백오십일일 소실면적은 국유림(國有林)사천사백삼십오정보 사유림(私有林)칠천일백구십정보 합일만일천륙백이십오정보의 광대한면적에 달한다 그리고 그피해액은 칠만사천륙백륙십오원의 거액으로 원인별로보면 연소(延燒)가 십륙건 무허가 방화(無許可放火)가 륙건 담배불이 십이건 신탄인부의부주의 사건 그리고기차매연(煤煙)으로 이러난 불도두건이나된다고한다

新京ー吉林間 마라손豫選大會 金壽玉君第二着

【新京】례년에의하야 오는륙월이십일 성대히 거행될 제삼회경길(京吉)마라손에 신경대표로출장할 신경예선대회는 지난이십구일 오후이시반부터 서공원(西公園)전면광장에서 선수사십삼명이 참가하야 신호일발로수천관중과 응원단의열렬한 응원아래 스타ㅡ트하여 대경로(大經路)대동광장을 거처 남령(南嶺)에ㅡ스정유소까지 김수옥(金壽玉)군과 외산(外山)군과의 역개를 전후위 일이착을 다투다가 결국(四二分五〇秒)김수옥군이 이착이되엿고 강이환(姜二煥)군이 오착을하엿다한다

釜山支局後援의 全朝鮮蹴球大會 參加者逐至盛況豫期

【釜山】바야흐로 록음이무르녹고 방초가욱어진 이때를 리용하야 부산체육회에서는 본보부산지국후원하에 전조선축구대회(全朝鮮蹴球大會)를 오는오륙양일간 부산수정정(水晶町)철도운동장에서 개최한다는것은이미보도한바어니와 그후이소문이전파됨을따라 각처에서 찬사와격려의소리가 울연하야 벌서참가신청보낸것이 십여팀에달하얏스므로 당일의 대성황이 예기된다는데 신청희망팀은 삼일오전중으로 신청하야 주기를 바란다고한다 그리고 방금준비위원들은 대회개최에만유감이업기 기위하야 맹활동을 개시하는동시 지난삼십일밤에 준비위원회를 개최하고대회역원을 다음과가티 결정하얏다고한다

◇大會役員ー會長金琰源 副會長李榮彥 顧問姜永淳 鄭永模
◇本部委員ー田暎昊 李璟鎔 李聖出 金璟周 金洛濟 姜在殷
◇記錄係ー姜大洪 田斗萬
◇通告係ー金相基
◇設備係ー姜述伊 禹新出 金英勳 朴末季
◇整理ー金鐘奎 李鍾柱 尹斗壽
◇接待係ー安根實 白永植
◇救護係ー王敦德
◇審判委員(釜山蹴球審判協會員) 吳庚仁 朴性俊 禹新出

德山第二公普校 李壽甫 朴來州外二名 實李宣外五人 記錄李拓

新生의吉州邑制 七月一日實施

【吉州】길주읍(吉州邑)의 탄생은 기보와갓거니와 정성(貞城)영북(英北)량면을 합병하야 오는칠월일일 실시하기로되야 벌서부터 준비에착수하얏다 인구(人口)관계로 의원(議員)수효는 열명이될터이라는바 동시에 의원선거도잇슬것이라한다 도당국에서는 벌서부터 읍장(邑長)부읍장(副邑長)의 선정에내사를거듭하고잇다한다

幼園野遊會盛況

【會寧】회녕유치원야유회(會寧幼稚園野遊會)는 예정기일인 이십일일은 우천(雨天)임으로 연기하야 그익일 오전십일시부터 예정장소에서 성대히 개최하엿는데 원장 김종찬(金鍾燦)씨의 개회사가 끗나자 일백이십여명귀여운 어린이들의 률동(律動)에마추어 체조 부인노리의 자미잇는 경기(競技)까지 성대히마치엿는데 당일에 학부형측과 지방유지의 풍부한상품기증이잇섯다한다

谷城初有의 大園遊會 本報支局主催로

【谷城】오는오일을기하야 본보곡성지국에서는 지방발전과 군민의연락을 꾀하기 위하야 전남십경(全南十景)의 하나인 섬진강(蟾津江)상류 보성강(寶城江)과 순자강(鶉子江)의 합류지점(合流點)부근일대의절승을 널리강호에알리고 외외적설비를 충실히 하야 호남의원유지 피서지 수영장 사욕장(沙浴場)등의 종합적공원을건설코저하는 계획하에첫시험으로전군 관민유지다수를총망라하야 연안정중의선지당중앙에서 망라하야 인식을 더깁게하야 지방발전을 위한좌담 각종오락등으로 그날을 보내고저 원유회를 개최한다는바 회비는 일원내외 오후이시 오산리에서 녹역으로 향하야 출발 집합하기를 바란다한다

第八回 全朝鮮 中等武道大會

日時 六月十二日午后一時半
場所 新村町延專道場
參加申請=六月四日까지 選手七人、候補二人、監督一人을明記하야主催側에申請할것
主催延禧專門學校 後援朝鮮日報社

▲受賞者氏名 一等 崔斗南(天安) 二等 洪性孝(開城) 三等 金章煥(延安) 姜昌玉(一山) 張錫厚(長湍) 李興植(一山) 四等 林永奎(白川) 車命天(延安) 方亨權(開城) 安秉權(一山) 姜士安(白川) 五等 金鼎順(一山) 李京烟(長湍) 李炳浩(白川) 崔載濟(開城) 金明烈(開城)

地方人事

▲金容學氏(前長城金融組合理事) 潭南金融組合洞江支所副理事 轉勤人事次 本報長城支局來訪
▲崔昌奎氏(前參禮公普校訓導)鳳東面帽易學校轉任人事次同上
▲尹源元氏(前參禮公普校訓導)井邑川源公立普通學校轉任人事次 本報參禮支局來訪
▲金奉斗氏(前裡里副邑長) 南原邑長으로轉勤人事次 本報裡里支局來訪
▲胡望柴氏(前撫順金融會理事)敦化金融會轉勤人事次本報撫順支局來訪
▲金錫範氏(慶山郡農會技手) 清道郡雲門產業組合理事新任人事次五月廿九日本報慶山支局來訪
▲李大一氏(慶北道議員)當選人事次本報大邱支局來訪
▲武上憲雄氏(益山郡內務主任)新任人事次本報裡里支局來訪
▲川上親豐氏(城津稅務署長)新任人事次本報城津支局來訪
▲竹中喜久三氏(道產業技手)今般宣川郡 赴任人事次本報宣川支局來訪
▲馬場義良氏(潭陽郡地方產業技手)赴任人事次 本報潭陽支局來訪

拳闘朝鮮의權威들 木浦에서大接戰

全朝鮮代表와南朝鮮軍이對抗 來四日木浦劇場에서

(本報支局後援)

【木浦】목포아마튜어권투보급회(木浦아마튜어拳闘普及會)에서는 본보목포지국의 후원하에 오는사일오후칠시반부터 목포극장에서 전조선대표군(全朝鮮代表軍)을 초청하여 남조선군과 일전을 교환하게되엿다는바금반의 대항전은 그인물들이 모두 전조선 선수권보지자로 오는 동경올림픽대회를 목전에두고 자못의미기픈 시합이라고하야 이에대한 일반의 인기는자못비등하고잇다

一、用球 神宮競技署
一、規則 大朝運動年鑑에依함

基靑傳道講演

【運餉】운향기독청년면려회(運餉基督靑年勉勵會)에서는 오는오일을 기하야 운향교회에서 전도강연회를 개최하리라는데 연사는 신봉정(申鳳廷)목사라고한다

砂防工事를實施 工費二萬圓을드려 施工區域은巽陽、竹旺兩面

【襄陽】치산치수사업(治山治水事業)을 철저히 시행하려는방침미테서 재지양양에도 수일전에도(道)산구기수(山口技手)이하기술원들이 나려와서 사방공사착수를하는바 시공구역은 손양(巽陽)과 죽왕(竹旺)량면으로 결정되엿고 공비는 이만원(二萬圓)인바 그이할이지원민 부담이라고한다

四郡聯合庭球 安峽體育會主催

【伊川】강원도이천군안협 체육회(安峽體育會)주최로 이천(伊川)철원(鐵原) 금천(金川)련천(漣川)의사군련합으로 제이회정구대회를 다음과가티 개최한다는바 다수참가를 바란다고한다

一、時日 六月十三日 午前九時
一、場所 安峽公普그라운드
一、申請處所 安峽體育會
一、申請期 六月十日까지
一、申請金 一組 一圓

白川弓術大會盛況

【白川】기보=백천 온천문무정(白川溫泉文武亭)주최와 본보백천지국후원으로 지난이십팔일오후두시부터 백천온천 호텔광장에서제일회 전조선 남녀궁술대회장입일석(林一錫)씨의 개회사로개최하엿는대 삼일간을 대성황리에맛치엿다는바입상자의씨명은다음과갓다한다

本報安城支局主催 畿湖野球戰盛況 榮譽의優勝은烏山軍에

【安城】신록의오월삼십일 본보안성지국주최 제오회 기호연식야구대회는 당지보통학교 구장에서 개최하엿는데 다수의 참가단체와 특히 구계패자(球界霸者)리영민(李榮敏)씨를 심판으로 마저 예년에보지못하든 대성황을 이루엇다 정각이되자본보안성지국장 김로묵(金魯默)씨의개회사가 잇슨후 안성학교장(安城學校長)김태영(金台榮)씨의 시구로 접전은시작되엿는데당일의전황은정예의천안군(天安軍)이 기권한것은 대단이 유감이나본대회에 최고기록을지은 상승의 평택군(平澤軍)이 준결승전에서 오산군(烏山軍)에게 무참히 욕을당한것이 이채이엿고 안성군(安城軍)과오산군(烏山軍)의결승전은 그접전이실로 백열화하야 일반관중의 가슴을 조리여 큰센세이순을 이르키다가 결국 오산군이 영예를 어덧스니 그전적은다음과갓다

安城	003001010	5
烏山	020120031A	8A

定州 全鮮自轉車大會

▲日時 五月十三日四兩日間
▲場所 定州公設運動場
◇主催 定州商務會
◇後援 朝鮮日報定州支局

信川 全朝鮮女子鞦韆會

▲時日 六月十五、十六日
▲場所 信川、邑山運動場
◇主催 信川婦人會
◇後援 朝鮮日報信川支局

平壤 全朝鮮力技大會

▲日時 六月十九日午後八時
▲場所 崇專體育館
◇主催 平壤力技研究所
◇後援 朝鮮日報社平壤支局

興南體育會主催로 第一回北朝鮮蹴球大會 本報興南支局後援

【興南】흥남체육회주최와본보흥남지국의 후원하에 제일회북조선축구대회는 지난이십륙일 체육회임원회에서 오는륙월륙일 동진회원(東振會院)운동장에서 개최하기로결의하고 방금선전과준비에 분망중이라는데 흥남체육회로서 처음하는일이며 또한근래에업든 운동인만큼 일반시민의인기는총집중되여 잇스며 또한 참가하는단체도 다수하리라하여 성황을예기하고잇다한다

三名모두送局 陽德郡內事件도

【平壤】양덕서(陽德署)에서검거취조중이든 선거위반사건은 얼마전에 평양지방법원검사국에송국되엿다 관계자들은 양덕군쌍룡면관봉리(陽德郡雙龍面冠峰里)림후보자엿든 리두찬(李斗燦)(三九)그아들 리성도(李性桃)(三三)동리 리석호(李奭鎬)(三三)등삼명으로 금년사월십구일 림후보측시로 아들성도와 리석호가 면협의원 신모(申某)와인척관계가잇는것을 리용하여리두찬에게 투표하도록권유한외에금품을주엇고 운동원으로게출도하지안흔 수명의운동원으로운동을햇든것이 발각된것인데 락선된 불운의신세에다가겹거까지되엿다한다 그런데이런종류의선거위반사건은 각군에서꼬리를물고 이러나고잇다한다

咸州選擧違反事件 十四名에罰金刑

咸興法院에서略式命令으로

【咸興】함주군도회의원(咸州郡道會議員)당선자인 임복순(任復淳)(三七)등 십사명에관한 조선지방선거법위반사건은 지난이십오일 세명이구속되여 함흥법원에 송치된이래 이등(伊藤)검사의취조를밧고잇든바 삼십일일에 그취조가끗나고 기소(起訴)로결정되어 일헐 아래와가티 최고백원최하이십원의 략식명령이잇섯다

任復淳(三七)一〇〇圓 … 二〇圓外十名

衛生週間實施 今後四個月間 黃海道衛生課에서

【海州】황해도위생과당국에서는 건강황해의 건설을 목표로하야 공중의 여름위생에대한 관념을 환기하는동시 전염병예방에 힘쓰는등 여름위생에 완벽을꾀하고저 오는 륙월부터 구월까지 사개월간 위생주간(衛生週間)을 실시하리라한다

四平街素人劇

【四平街】농흥방조의 청춘가절을리용하야 재만조선동포의 위안을꾀하고사평가조선인회주최로본사사평가지국후원으로 소인극대회를 오는 유월오일오후일곱시에 사평가공회당에서 거행하게 되엿는데 예제(藝題)는 다음과갓다더라

一、史劇曙光에 빗긴千都 一幕
一、現代劇 울고갈걸을웨왓든고 一幕
一、同港口의눈물 二幕
(其他희극 及音樂)

洋裁縫講習會盛況

【白川】씽거ー회사백천분점주최와 본보백천지국후원으로 지난이십사일부터 이십구일까지 양재봉강습회를 백천예배당내에서 개강하엿는대 수강자가 삼십여명에달하여 우리살림에 필요한 절한 아동복 와이사쓰 부인복 교복등가라 수십여점을 만들엇고 수업식까지 잇섯다한다

菓子를훔친慈母

굼주린乳兒爲하야 取調警官도同情의눈물

【鎭南浦】어린자식의 굼주림을 보다못하여 절도질까지하게되모성애의 발로=진남포룡정리(龍井里)박춘하(朴春夏)란 삼십삼세된 여자는 지난이십구일오후십시경부내 계린원(桂麟園)과자점에서 과자를도적하다가 진남포서원에게 발각되여 취조를당한결과 그여자는 남편이첩을어더가지고 평양으로간후 두살된어린것을 다리고 오래동안 굼주린결과어린것이 먹든것까지 말라버려 나지안흠으로 과자를훔처 어린것을먹어이랴든 눈물겨운사실을 자백하여 생활고로인한 모성애에는 취조경관도 동정의눈물을흘리게하엿스나 법률은무지(無知)라고 면할수업는것이다

在留同胞慰安會

異域公主嶺서도 端午佳節을期하야

【公主嶺】부흥의 거벌을을고잇는 공주령청년회(公主嶺靑年會)에서는 오는단오가절(端午佳節)을 기하야 일대위안회(慰安會)를 개최하기로 결정하고지금 만반준비를 하는중인데 금번회합의 종목 상품(賞品)역원(役員)등은 좌기와갓다

種目 一、陸上競技 一、鞦韆大會 一、戲脚大會 一、素人劇
賞品 (鞦韆大會) 一等一人 大牛一頭 二等一人 中牛一頭 三等二人 廣木各一疋 (戲脚大會) 一等一人 金半指一個 二等一人 鏡臺一座 三等一人 賞衣一次
大會役員 會長 嚴得龍 副會長 田成實、權樂運 總務 咸錫弘外二名 庶務 安花榮外四名 競技 申政浩外五名 財務 玄乙均外三名 準備 金貞教外九名 接待 尹正志外五名 審判 李萬鎭外九名 救護 金永華 林學施

各地의端午노리

運動會、脚戲、鞦韆、各種競技

【信川】단오가절(端午佳節)을 리용하야신천부인회(婦人會)주최 본보신천지국후원으로전조선녀자추천대회를 오는륙월십오、십륙양일간 신천읍 조산운동장에서개최하기로하야 방금 준비에분망중이라고한다

【天台】황해도연백군룡도면천태시(延白郡龍道面天台市)민과주최와 본보지국후원의 각희와추천대회를 예전과가티 지난삼십일 원만리에 끗을마치엇는데개최초일인 이십구일부터 삼십일 오후네시까지 예선전을 마치고 가튼날오후네시이십분부터 준결승전이 박수속에시작되여 맹렬한쟁패전이 전개되여 모든선수들은 거룩적전적을남기고 최후로 천태식산정미소의 초방울바이 패권을 획득하고 동여덟시 사십분에 상품수여식이 끗낫다 이 대성황리에 수천군중은 무사히산회한바 이번각희와 추천에입상자는 아래와갓다한다

◇脚戲部=一等玄貴彥(海州)二等翁國涉(殷栗)三等崔炳浩(延安)四等金敎均(載寧)五等馬鐘進(延安)
◇鞦韆部=一等朴玉女(靑丹)二等吳玉梅(靑丹)三等金淑愛(靑丹)

【寧邊】향례에따라 녕변상무회에서는 음오월단오절을 리용하야 본보녕변지국후원으로륙상경기와 씨름대회를 개최하는동시에 부녀자를 위해서는 추천대회도 열기로되여 아래와가티 부서를 정하고 제반준비에 분망중인바 특히 금번대회는예년에비하야 각종목에 잇서서상품이 풍부할뿐더러 대인씨름입상에는 현금백원을 증정한다고한다

▲日時 陰五月五六七의三日間
▲場所 寧邊公普校庭
▲種目 陸上競技(五日) 鞦韆(六、七 二日)
◇部署及役員 會長 李熙煩▲顧問 洪在浙外十三人 ▲總務部長 朴泰鳳外二人 財務部長 金鎭洙外十一人 施賞部長 金炳呂外四人 運動部長 張炳乾外各校敎員 脚戲部長 李允植外七人 ▲鞦韆部長 柳在淸外六人以下略

【立石】평남안주군 립석시에서는 녹음이 바야흐로 무르녹는 이때 립석체육회주최、본보립석지국 후원하에 년중행사의 하나인 음오월단오노리로 전조선 각희、추천대회를 개최하리라는바 벌서부터 일반의 인끼는 어느리로 집중되여 당일의 성황은 물론이요 일반은 손곱아 단오오기를 기다리는중이라는바 시일과 상품은 다음과갓다한다

一、時日=陰五月五、六兩日間
一、場所=立石西便松林
◇賞品ー
◆脚戲部 一等 七十圓 二等 三十圓 三等以下 賞品山積
◆鞦韆部 一等 二十五圓 二等 十圓 三等以下 賞品多數

【吉州】우리의 관습에 의하야 해마다 음오월오일을 리용하야 즐겁게노는것은 어느지방을 물론하고한가지겟지마는 이제길주지방에 잇서서도 례년에의하야 상무회(商務會)주최로 음오월륙、칠량일간 각희와 추천 자전차경기등을 거행하리라는바 주최측에서는 모든준비에 분망중이라고한다

【江西】강서읍내에서는례년과가티 음오월단오를 리용하야강서소방조 주최와 본보지국후원하에 각희급추천대회를 오는십삼일부터 삼일간 개최하리라는데 대회의임원은 다음과가트며 벌서부터 관계자들은 준비에분망중이라한다

◇脚戲部 大會長安炳烈 副會長鄭秀淡 審判鄭利桂二名 總務金昌觀(鞦韆部兼) 會計崔錫龍(鞦韆部兼) 書記宋濟龍 接待信敎外十二名 救護宋三外十五名
◇鞦韆部=會長金丙□ 書記金明洙 審判鎭仁根外一名 救護係東相鷹師 情報係 李正一 金明洙
◇賞品 ▲脚戲部=一等六十圓 二等二十圓 三等五圓 等外賞品豐富 ▲鞦韆部=一等二十圓 二等七圓 三等三圓

第二公普期成基金 當日에七千餘圓 德山面民의教育熱

【吉州】십일방리(十一方里)가넘는 지방으로 일만구천일백여인의인구를 포옹하고잇는데다가 일개의 공립보교를두고 어린자녀들의 입학난을 면치못하고잇는 함북길주군덕산면에서는 본면도 일면이교제의 실시를 기하야 면장 현정수(玄正銖)씨의 열렬한활동과 면내유지재씨의 발기로 지난삼십일일 동면내금천동향약사무소강당(面內錦川洞鄕約事務所講堂)에서 발기인 대표장병철(張秉喆)씨사회로 개최하고 림시의장 김구현씨를선거하야 제반사항을 토의 하얏는데 결의연금이 약칠천칠백원이상의 호성적을 보이엿스며 더욱이 당석에서 출석회원의 자발적 문암동 현병갑(玄秉甲)씨의 천원거출은 일반의감창을 마자안케하엿다한다

◇役員 會長 金九鉉 副會長 玄秉鉀 總務 崔鉉國 張秉喆 書記 李文奎 評議員 許鎭外三十九人
◇出捐者氏名及金額▲二千圓 玄秉鉀▲二百五十圓式 玄萬鉀 吳相龜▲二百圓式 張秉喆 崔鉉國 李珍盛 金城國 金容龍 李貞淳 韓淳道 金靑山▲一百五十圓式 安泰乙 宋仁鳳 金承奎▲一百廿圓式 許錫 玄學順▲一百十圓式 金九鉉 金熙淵▲金一百圓式 許鎭 金熙豐 崔泰元 朴載夏 許奎 金鎭龍 金瑚淵 李容德 李完實 林元鎭 許敏重 金鎭植 金熙國 韓壽萬 許秉坤▲金七十圓 許城▲金六十圓 許鎭庸▲金五十圓式 金泰瑞 李鍾燮 玄正銖 金瑞玉 黃鳳吉 金吉植 崔秉珍 金鳳俊 金淳哲 李純琨 崔明在 韓成九 吳相奎 金城邦 黃松順 崔濟禹 金會植 金敏植 陳奎振 李鶴龍▲金參十五圓 金昌鎭▲金三十圓式 沈鶴善 吳相珍 許仁鳳 金秉根 金濟得 崔眞煥 廉月龍▲金六十圓 金良甲▲金二十圓 許璜 金秉爐 金昌律 許喆 林松鶴 金壽範 金益峰 崔榮梓 金承烈 金義順 李淑在 許承緒 李漢伴 金奎憲 金益桓 金一赫▲金十五圓 李雄在 李漢福▲金十圓式 白昇基外三十八人▲金五圓式 許秉根外十七人

長篇小說 어머니 【52】

李箕永 作 鄭玄雄 畫

기아(棄兒)(四)

『참말이 낫스니 말이지만!』하고 숙희는 자기의 가슴속을 헤쳐노앗다。

『그이가 그럴줄을 알엇스면 미첫서요ー또 그런데로 오게… 산자식까지 떼노코 올적에는 남한테 숭한 소리를 듯는것이 철천지한이 되여서 빼예바친 그소리를 다시는 안듯자고한 노롯인데 도루아미 타불이되엿스니 뛰여나온보람이 어디잇서요ー먼저간데는 그래도 살기나 걱정업지요!』

『고생을해도 그게 재미가 아닌가베!』

『글세 재미가 잇게 형편이되여서야지요』

『웨 재미가 업서! 나보기에는 재미가 옥실 옥실하든데!』하고 인숙은 다시 깔깔 웃는다。

『재미잇는것도 다만든가베요! 난 혼저 사는것이 제일조흘것갓튼데요』

『그럼 나처럼 사는것이 제일조켓구먼』

『아니면 무에요 인제 어머님을 뫼서다가 아드님은 중학교에 느코 날마다 유치원에서는 어린애들의 재롱을보고 놀면서 세식구가 사르시면그게조치안어요?』

『그럴가원……난 지금 가태서는 도무지 신산해서……』

『그건 녕녀지못한 탓이지만 더근이가 장성하면 무슨 걱정잇서요』

『언제 그애가 커서ー』

『무얼! 크는사람은 잠간이라우』

인숙은 숙희가 남의속도 모르고 하는말이 들을수록 안타까웟다 참으로 그의말가탯스면 아무 걱정、근심이 업슬것갓다 그는 숙희가 가튼 고향사람으로서 자기와 비슷한길을 것고 사는것이 한편으로 이상스러웟다

숙희는 자기처럼 과부가 아니엿지만 그는 첫길을 잘못드러서 부자집 첩으로 속아갓다 하지안는가? 그래서 사러갈수록 발채잡을자는 서름이 북바처서 마참내 그는 세살먹은 아들을 떼여노코 개가를햇다한다。그런 신세는 마치 자기의 청상과부보다 나을것이 업섯스리라。그뒤에 그는 혼자사는 외로움을 참따못해서 또한 자기가 찾아가게 속아넘듯이 지금의 남편을 마저 왓다는것이안인가?。

그러나 숙희는 지금도 그남편과 가치산다。그남편은 지금도 숙희를 사랑한다。만일 처지를 밧구어서 찾아도 자기를 진심으로 사랑해주엇다면 철이라도 조타! 자기도 찾아와 사렷을것이 안인가?

그럼점에서 사실 그는 숙희가 부러웟다。숙희가 지금 불행을 늣기는 것은 역시 생활이 곤난하기 때문이다。그리고그는 남편의 전처에게 미안하다는 동정감(同情感)의 도덕ーㅡ아니그보다도 동정하기때문이안인가?

그는 자기의 생활을 죽어지는 안엇다。그는 자기에게 충실하엿다 남을 동정하다가자기만 죽이면 무엇하랴!그남편이 만일 숙희를 진심으로 사랑할진대、그것은 숙희에게 책임이 업슬것이다 숙희가 동정을 해서 안산다고 그남편이 다시전처에게로 도라갈리가 만무한이상에는 도리혀 그남편이 실련(失戀)의 독배를 마시고 씨러진다면 인간에다 불행을 또하나를 더할것뿐이다。더구나 그의 전처는 아직소생도 업다하나살기 실타는 남편을 구지 붓들것이 무엇이랴?실타는 사람과 가티 살자는것가티 숙쓰스운짓은 업는것이다。

그들은 피차에 봉건도덕의 찌꺼기를 완전히 떠러버리지 못하고 걱정안해도 조흘 걱정을 일부러 하는것가티 보인다。낡은 습관은 젊은 사람에게도 정당한 비판을 갓지못하게 한다 숙희도 새시대의 교육을 바더서 교양잇는 사람의 생각을 가젓다면 그는 결코 지금의 자기생활을 죄악으로 보지는 안흘것 안인가?

그러타면 자기는 배운사람으로서의 북그러움을 숙희 아페서 늣기지안흘수 업섯다。

그래도 숙희는 역경에서 자기의 살길을 뚤러가며 지금과 가튼 생활을 타개하고 잇지안흔가? 그는 자기의 지금생활을 찌덥지 안케 여이는듯하나 인숙이의 눈으로보기에는 버젓한 리상적가정으로볼수잇섯다。

그런데 자기는 공부한 사람으로서 창귀와가튼 색마에게속엇다는것부터 얼마나 어리석은 일인지 모르겟다。

속인사람도 나뿌지만 속은사람도 나뿌다!속는것도 유만부득이지 그러케까지 속을수잇슬까?그가 숙희와가티만 속앗대도 오히려 감사하게 그잔을바덧슬것이다。마치 지금 숙희가 그남편과가티 살듯이ㅡ

그는 이런생각이 들수록 다시금 자기의 못나고 어리석음을 한탄하엿다。